



ΕΘΝΙΚΟΣ ΟΡΓΑΝΙΣΜΟΣ  
ΔΗΜΟΣΙΑΣ ΥΓΕΙΑΣ

## Ημερήσια έκθεση επιδημιολογικής επιτήρησης λοίμωξης από το νέο κορωνοϊό (COVID-19)

Δεδομένα έως 04 Ιανουαρίου 2021, ώρα 15:00

Τα στοιχεία που παρουσιάζονται αφορούν περιστατικά από την επιδημιολογική επιτήρηση της νόσου από το νέο κορωνοϊό (COVID-19), με βάση τα δεδομένα που έχουν δηλωθεί στον ΕΟΔΥ και καταγραφεί μέχρι τις 04 Ιανουαρίου 2021 (ώρα 15:00).

Τα **νέα εργαστηριακά επιβεβαιωμένα κρούσματα** της νόσου είναι **427**, εκ των οποίων **9** εντοπίστηκαν κατόπιν ελέγχων στις πύλες εισόδου της χώρας. Ο **συνολικός αριθμός** των κρουσμάτων ανέρχεται σε **140526** (ημερήσια μεταβολή +0.3%), εκ των οποίων **52.3% άνδρες**. Οι νέοι **θάνατοι** ασθενών με COVID-19 είναι **54**, ενώ από την έναρξη της επιδημίας έχουν καταγραφεί συνολικά **5011 θάνατοι**. Η **διάμεση ηλικία** των ασθενών που απεβίωσαν είναι **79** έτη. Ο αριθμός των ασθενών που νοσηλεύονται **διασωληνωμένοι** είναι **407** (65.8% άνδρες).

Η ημερήσια κατανομή των επιβεβαιωμένων κρουσμάτων είναι η ακόλουθη (η γραμμή παριστάνει την συνολική, αθροιστική κατανομή των κρουσμάτων).

**Διάγραμμα 1: Αριθμός εργαστηριακά επιβεβαιωμένων κρουσμάτων COVID-19 στην Ελλάδα, 04 Ιανουαρίου 2021**

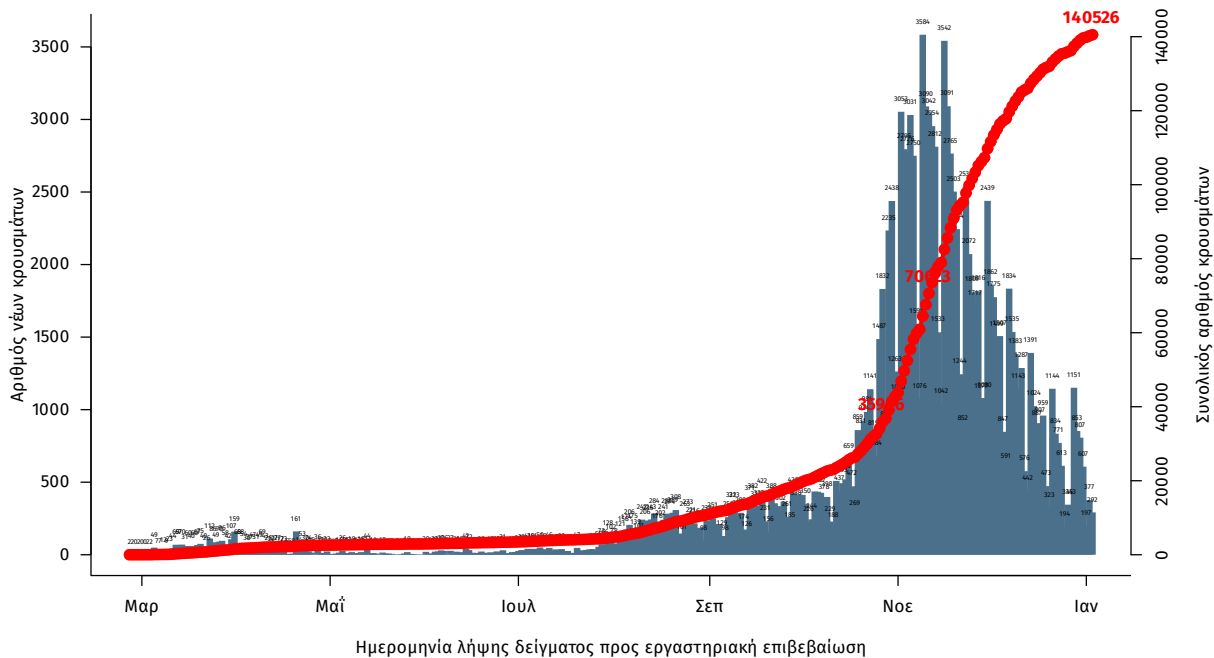

Σημ.: οι στήλες στο Διάγραμμα 1 εκφράζουν τον αριθμό νέων κρουσμάτων με βάση την ημερομηνία λήψης εργαστηριακού δείγματος, και όχι με βάση την ημερομηνία ανακοίνωσης των κρουσμάτων.

**Διάγραμμα 2: Αριθμός εργαστηριακά επιβεβαιωμένων θανάτων με COVID-19 στην Ελλάδα, 04 Ιανουαρίου 2021**

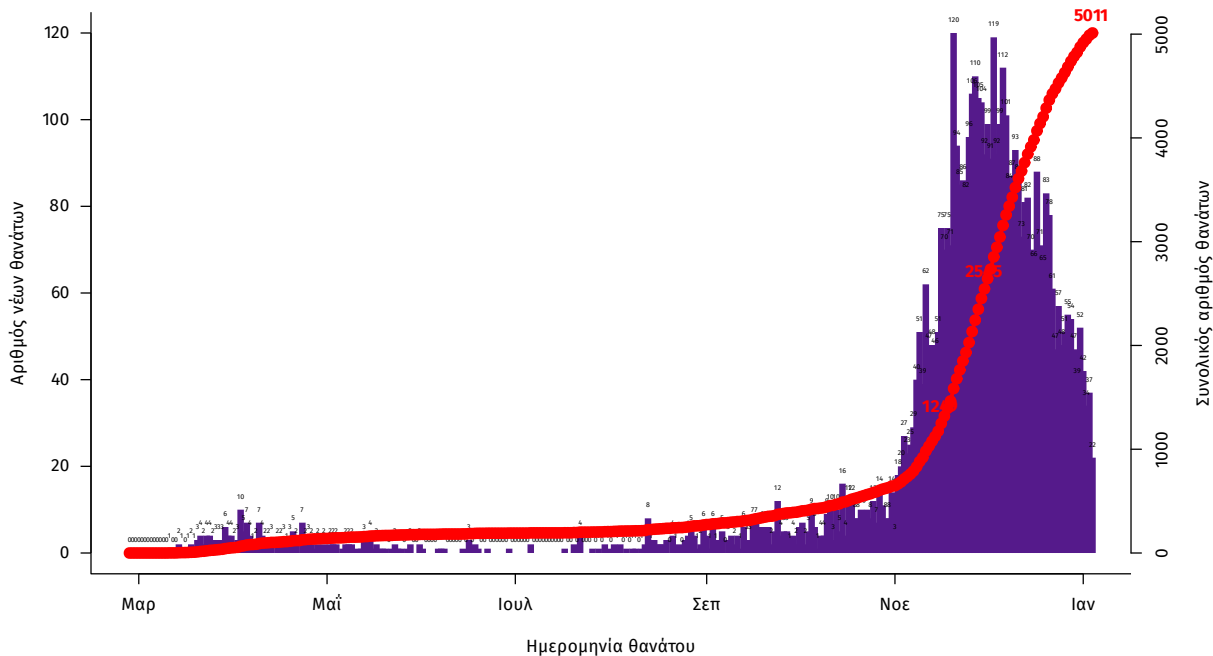

Η διάμεση ηλικία των κρουσμάτων είναι 44 έτη (εύρος 0.2 έως 104 ετών), ενώ η διάμεση ηλικία των θανάτων είναι 79 έτη (εύρος 24 έως 103 ετών). Η ηλικιακή κατανομή των (α) συνολικών κρουσμάτων, (β) των περιστατικών που κατέληξαν σε θάνατο και (γ) των ασθενών που νοσηλεύονται διασωληνωμένοι, είναι η ακόλουθη:

**Πίνακας 1: Ηλικιακή κατανομή επιβεβαιωμένων κρουσμάτων COVID-19**

	Σύνολο κρουσμάτων COVID-19*	Θάνατοι ασθενών με COVID-19	Νοσηλεύόμενοι διασωληνωθέντες
<b>Σύνολο</b>			
0 – 17 ετών	8194 (6.0%)	0 (0.0%)	0 (0.0%)
18 – 39 ετών	48208 (35.5%)	41 (0.8%)	7 (1.7%)
40 – 64 ετών	56518 (41.6%)	722 (14.4%)	151 (37.1%)
65 και άνω	22937 (16.9%)	4248 (84.8%)	249 (61.2%)
<b>Άνδρες</b>			
0 – 17 ετών	4350 (6.1%)	0 (0.0%)	0 (0.0%)
18 – 39 ετών	26165 (36.9%)	34 (1.1%)	6 (2.2%)
40 – 64 ετών	28743 (40.6%)	512 (17.2%)	97 (36.1%)
65 και άνω	11562 (16.3%)	2425 (81.6%)	166 (61.7%)
<b>Γυναίκες</b>			
0 – 17 ετών	3843 (5.9%)	0 (0.0%)	0 (0.0%)
18 – 39 ετών	22037 (33.9%)	7 (0.3%)	1 (0.7%)
40 – 64 ετών	27762 (42.7%)	210 (10.3%)	54 (39.1%)
65 και άνω	11372 (17.5%)	1822 (89.4%)	83 (60.1%)

\* Τα στοιχεία αφορούν τα κρούσματα εκείνα για τα οποία είναι γνωστή και επιβεβαιωμένη η ηλικία τους

Η διαχρονική εξέλιξη των συνολικών κρουσμάτων και συνολικού αριθμού των θανάτων ασθενών COVID-19 παρουσιάζεται στο ακόλουθο διάγραμμα.

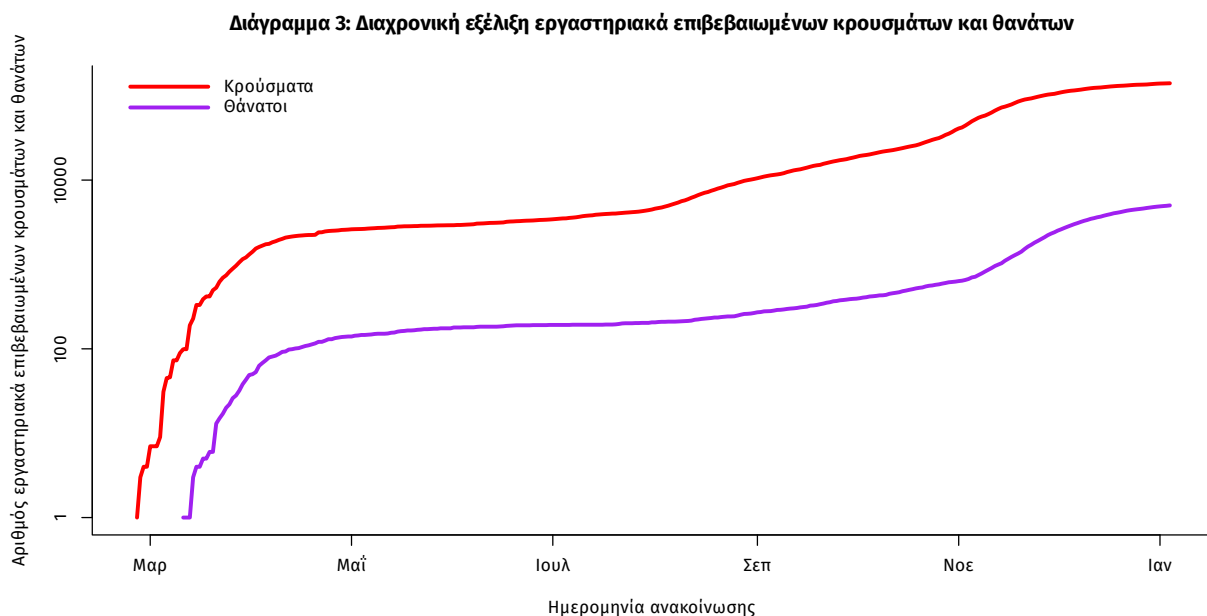

Σημ.: ευθεία γραμμή υποδηλώνει εκθετικό ρυθμό αύξησης της ασθένειας (σε λογαριθμική κλίμακα)

Από το σύνολο των **427 νέων** κρουσμάτων του νέου ιού στη χώρα **14** είναι εισαγόμενα και **9** εντοπίστηκαν κατόπιν ελέγχων στις πύλες εισόδου της χώρας. Η κατανομή των **413** νέων εγχώριων κρουσμάτων ανά Περιφερειακή Ενότητα παρουσιάζεται στον κατωτέρω πίνακα.

Πίνακας 2: Ημερήσιος αριθμός και κρούσματα ανά 100.000 πληθυσμού επιβεβαιωμένων εγχώριων κρουσμάτων COVID-19 ανά περιφερειακή ενότητα στις 04 Ιανουαρίου 2021

ΠΕΡΙΦΕΡΕΙΑΚΗ ΕΝΟΤΗΤΑ	ΚΡΟΥΣΜΑΤΑ	ΜΕΣΟΣ ΟΡΟΣ ΚΡΟΥΣΜΑΤΩΝ ΤΩΝ ΤΕΛΕΥΤΑΙΩΝ 7 ΗΜΕΡΩΝ	ΚΡΟΥΣΜΑΤΑ ΑΝΑ 100000 ΠΛΗΘΥΣΜΟ	ΠΕΡΙΦΕΡΕΙΑΚΗ ΕΝΟΤΗΤΑ	ΚΡΟΥΣΜΑΤΑ	ΜΕΣΟΣ ΟΡΟΣ ΚΡΟΥΣΜΑΤΩΝ ΤΩΝ ΤΕΛΕΥΤΑΙΩΝ 7 ΗΜΕΡΩΝ	ΚΡΟΥΣΜΑΤΑ ΑΝΑ 100000 ΠΛΗΘΥΣΜΟ
ΑΙΤΩΛΟΑΚΑΡΝΑΝΙΑΣ	2	4,43	0,95	ΝΗΣΩΝ	1	1,00	1,34
ΑΝΑΤΟΛΙΚΗΣ ΑΤΤΙΚΗΣ	26	22,57	5,18	ΝΟΤΙΟΥ ΤΟΜΕΑ ΑΘΗΝΩΝ	17	18,71	3,21
ΑΡΓΟΛΙΔΑΣ	8	4,00	8,24	ΞΑΝΘΗΣ	6	7,86	5,39
ΑΡΚΑΔΙΑΣ	5	3,29	5,77	ΠΕΙΡΑΙΩΣ	35	21,43	7,8
ΑΧΑΪΑΣ	4	7,86	1,29	ΠΕΛΛΑΣ	5	2,00	3,58
ΒΟΙΩΤΙΑΣ	9	8,86	7,63	ΠΙΕΡΙΑΣ	4	6,71	3,16
ΒΟΡΕΙΟΥ ΤΟΜΕΑ ΑΘΗΝΩΝ	20	21,71	3,38	ΡΟΔΩΠΗΣ	9	15,43	8,03
ΔΥΤΙΚΗΣ ΑΤΤΙΚΗΣ	15	18,86	9,32	ΣΠΟΡΑΔΩΝ	1	0,14	7,25
ΔΥΤΙΚΟΥ ΤΟΜΕΑ ΑΘΗΝΩΝ	38	25,43	7,76	ΤΡΙΚΑΛΩΝ	4	1,43	3,05
ΕΒΡΟΥ	5	10,86	3,38	ΦΘΙΩΤΙΑΣ	11	3,71	6,95
ΕΥΒΟΙΑΣ	6	4,00	2,85	ΦΛΩΡΙΝΑΣ	2	4,86	3,89
ΗΜΑΘΙΑΣ	5	5,57	3,56	ΧΑΛΚΙΔΙΚΗΣ	1	3,14	0,94
ΘΑΣΟΥ	1	0,57	7,26	ΧΑΝΙΩΝ	1	2,29	0,64
ΘΕΣΣΑΛΟΝΙΚΗΣ	64	70,14	5,76	ΥΠΟ ΔΙΕΡΕΥΝΗΣΗ	1		
ΘΕΣΣΑΛΟΝΙΚΗΣ	1	0,43	2,29				
ΙΩΑΝΝΙΝΩΝ	3	2,86	1,79				
ΚΑΛΥΜΝΙΟΥ	3	4,14	10,19				
ΚΑΡΔΙΤΣΑΣ	9	4,00	7,93				
ΚΑΣΤΟΡΙΑΣ	1	1,00	1,99				
ΚΕΝΤΡΙΚΟΥ ΤΟΜΕΑ ΑΘΗΝΩΝ	48	43,29	4,66				
ΚΙΛΙΚΙΑΣ	5	5,86	6,22				
ΚΟΖΑΝΗΣ	7	14,57	4,66				
ΚΟΡΙΝΘΙΑΣ	1	1,57	0,69				
ΛΑΚΩΝΙΑΣ	3	4,00	3,37				
ΛΑΡΙΣΑΣ	18	14,71	6,33				
ΛΑΣΙΘΙΟΥ	1	0,71	1,33				
ΜΑΓΝΗΣΙΑΣ	2	8,43	1,05				
ΜΕΣΣΗΝΙΑΣ	5	2,00	3,13				

Σημ.1: η παρούσα κατανομή δύναται να τροποποιηθεί ανάλογα τα διαθέσιμα επιδημιολογικά δεδομένα

Σημ.2: αναγράφονται μόνο οι ΠΕ στις οποίες έχουν καταγραφεί κρούσματα κατά τη σημερινή αναφορά

### Γεωγραφική διασπορά

Ο χάρτης αποτυπώνει τη γεωγραφική κατανομή των συνολικών κρουσμάτων COVID-19 (από την αρχή της επιδημίας) ανά Περιφερειακή Ενότητα της χώρας, με βάση την δηλωθείσα διεύθυνση μόνιμης κατοικίας του ασθενούς, ή τη διεύθυνση προσωρινής διαμονής για τους τουρίστες και άλλους προσωρινά διαμένοντες στην Ελλάδα. Συμπεριλαμβάνονται τόσο κρούσματα με ιστορικό ταξιδιού (“εισαγόμενα”) όσο και κρούσματα με πιθανή εγχώρια μετάδοση.

**Διάγραμμα 4: Χάρτης αθροιστικής επίπτωσης επιβεβαιωμένων κρουσμάτων COVID-19, 04 Ιανουαρίου 2021**

Με βάση τον τόπο μόνιμης κατοικίας, ή προσωρινής διαμονής (για τους προσωρινά διαμένοντες)

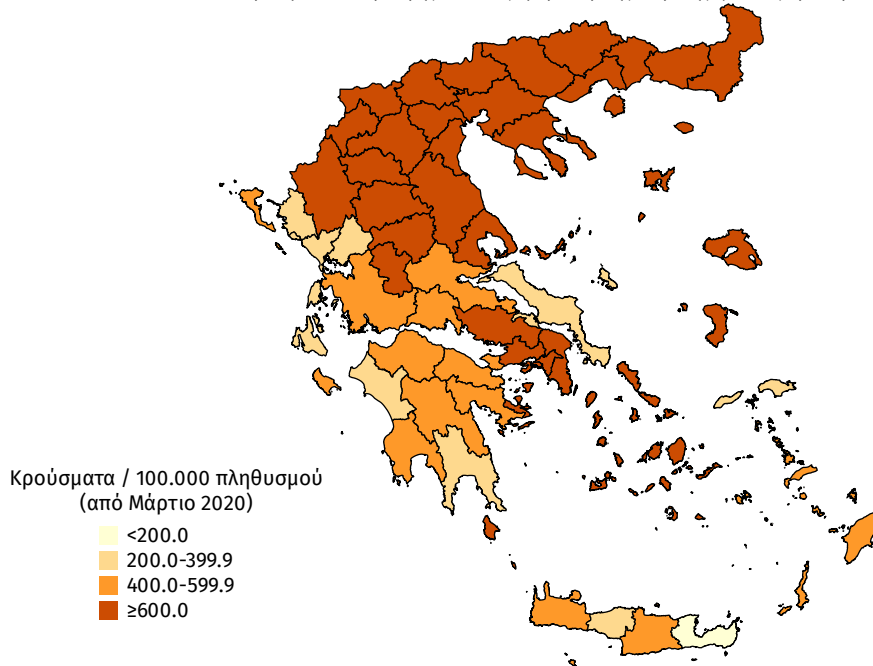

**Διάγραμμα 5: Χάρτης επίπτωσης τελευταίων δεκατεσσάρων ημερών επιβεβαιωμένων κρουσμάτων COVID-19, 04 Ιανουαρίου 2021**

Με βάση τον τόπο μόνιμης κατοικίας, ή προσωρινής διαμονής (για τους προσωρινά διαμένοντες)

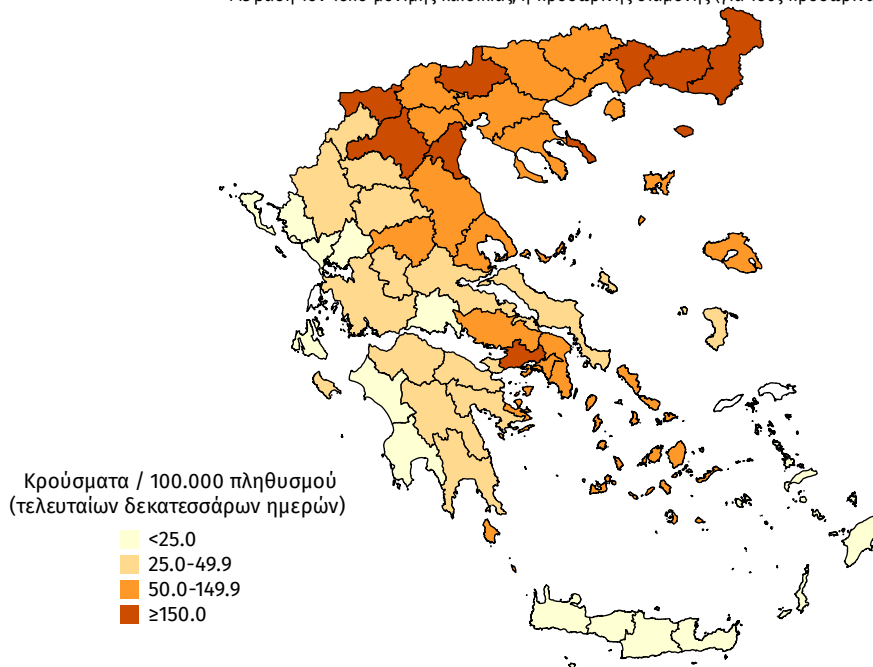

**Δείγματα που έχουν ελεγχθεί:** Από την 1η Ιανουαρίου 2020 μέχρι σήμερα, στα εργαστήρια που διενεργούν ελέγχους για τον νέο κορωνοϊό (SARS-CoV-2) και που δηλώνουν συστηματικά στον ΕΟΔΥ το σύνολο των δειγμάτων που ελέγχουν, έχουν συνολικά ελεγχθεί **2.828.461** κλινικά δείγματα ενώ από Μονάδες Υγείας και Κλιμάκια του ΕΟΔΥ που διενεργούν ελέγχους Rapid Ag έχουν ελεγχθεί **604.250** δείγματα.

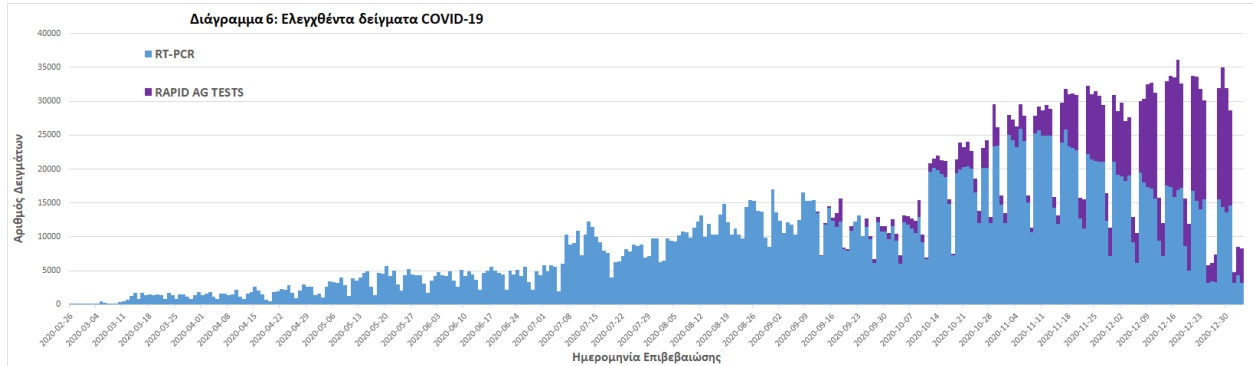

**Παράρτημα 1: Επιδημικές καμπύλες κρουσμάτων COVID-19 με βάση την δηλωθείσα διεύθυνση μόνιμης κατοικίας του κρούσματος ή τη διεύθυνση προσωρινής διαμονής για τους τουρίστες και άλλους προσωρινά διαμένοντες στην Ελλάδα. Συμπεριλαμβάνονται τόσο κρούσματα με ιστορικό ταξιδιού όσο και κρούσματα με πιθανή εγχώρια μετάδοση.**

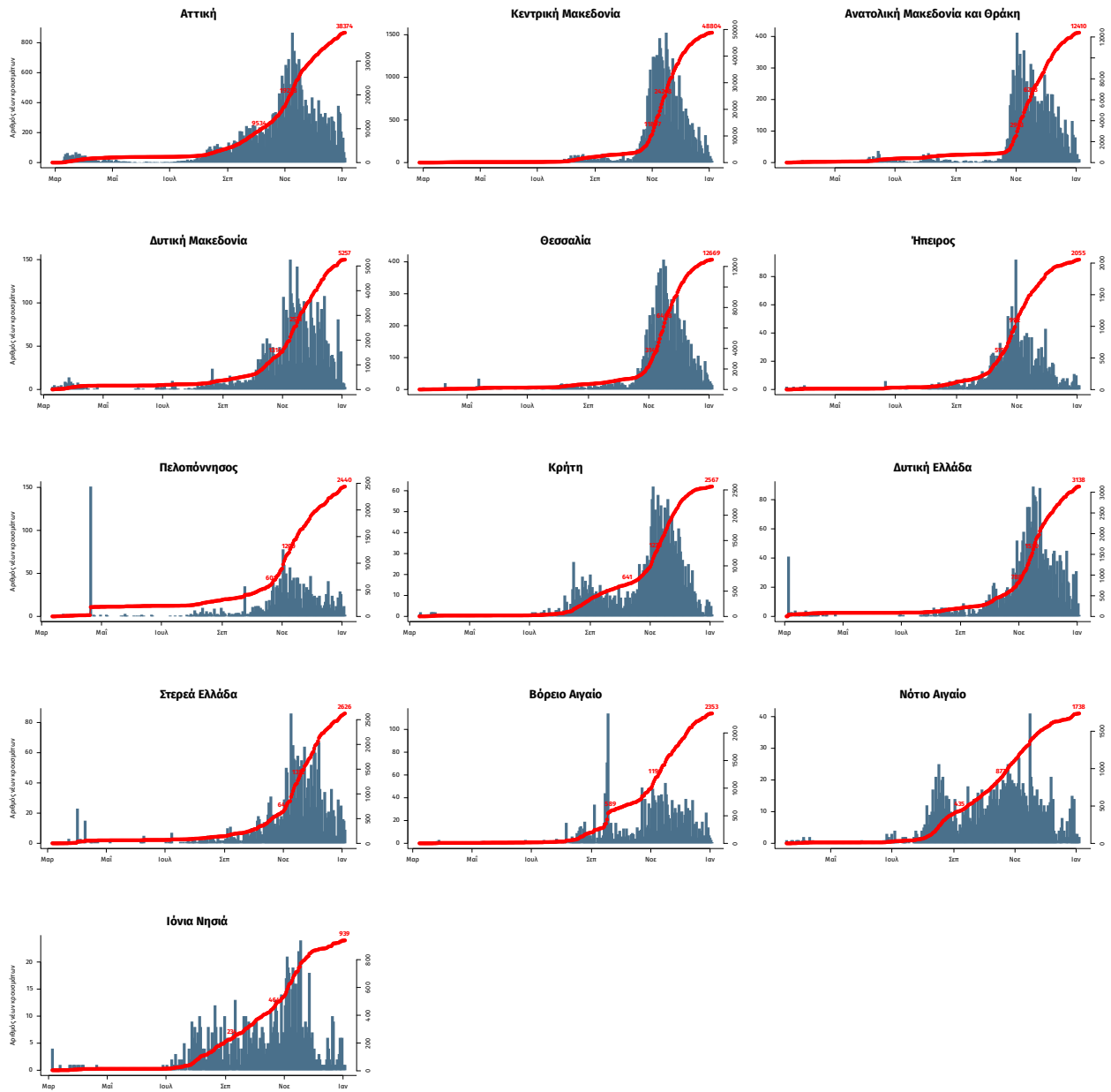

Σημ.: οι στήλες εκφράζουν τον αριθμό νέων κρουσμάτων με βάση την ημερομηνία λήψης εργαστηριακού δείγματος, και όχι με βάση την ημερομηνία ανακοίνωσης των κρουσμάτων.