



Ημερήσια έκθεση επιδημιολογικής επιτήρησης λοίμωξης από το νέο κορωνοϊό (COVID-19)

Δεδομένα έως 08 Απριλίου 2021, ώρα 15:00

Εισαγωγή

Τα στοιχεία που παρουσιάζονται αφορούν περιστατικά από την επιδημιολογική επιτήρηση της νόσου από το νέο κορωνοϊό (COVID-19), με βάση τα δεδομένα που έχουν δηλωθεί στον ΕΟΔΥ και καταγραφεί μέχρι τις 08 Απριλίου 2021 (ώρα 15:00).

Τα **νέα εργαστηριακά επιβεβαιωμένα κρούσματα** της νόσου που καταγράφηκαν τις τελευταίες 24 ώρες είναι **3.228**, εκ των οποίων **10** εντοπίστηκαν κατόπιν ελέγχων στις πύλες εισόδου της χώρας. Ο **συνολικός αριθμός** των κρουσμάτων ανέρχεται σε **288.230** (ημερήσια μεταβολή +1.1%), εκ των οποίων **51.4% άνδρες**.¹ Με βάση τα επιβεβαιωμένα κρούσματα των τελευταίων 7 ημερών, 102 θεωρούνται σχετιζόμενα με ταξίδι από το εξωτερικό και 2.844 είναι σχετιζόμενα με ήδη γνωστό κρούσμα.

Ημερήσια εξέλιξη της πανδημίας: Η ημερήσια κατανομή των επιβεβαιωμένων κρουσμάτων είναι η ακόλουθη (η γραμμή παριστάνει την συνολική, αθροιστική κατανομή των κρουσμάτων).

Διάγραμμα 1: Αριθμός εργαστηριακά επιβεβαιωμένων κρουσμάτων COVID-19 στην Ελλάδα, 08 Απριλίου 2021

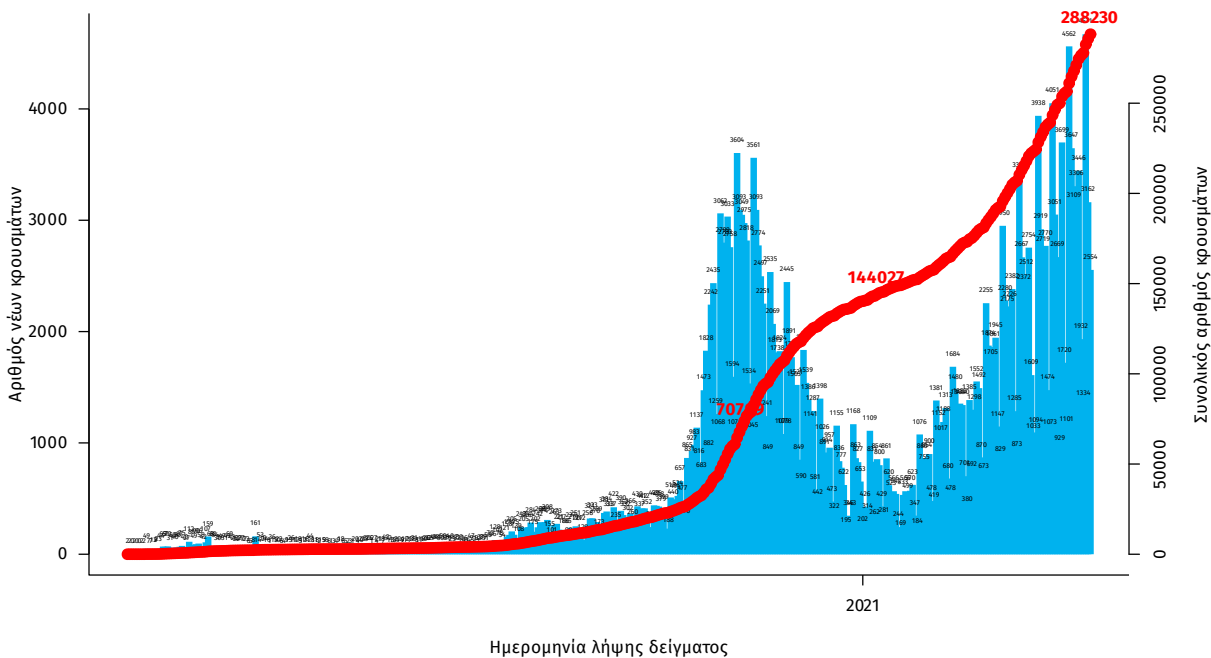

Σημ.: οι στήλες στο Διάγραμμα 1 εκφράζουν τον αριθμό νέων κρουσμάτων με βάση την ημερομηνία λήψης εργαστηριακού δείγματος, και όχι με βάση την ημερομηνία ανακοίνωσης των κρουσμάτων.

¹ Ο συνολικός αριθμός επιβεβαιωμένων κρουσμάτων έχει αναθεωρηθεί κατόπιν ελέγχου των δεδομένων.

Οι νέοι **θάνατοι** ασθενών με COVID-19 είναι **73**, ενώ από την έναρξη της επιδημίας έχουν καταγραφεί συνολικά **8.680 θάνατοι**. Το 95.6% είχε υποκείμενο νόσημα ή/και ηλικία 70 ετών και άνω.

Διάγραμμα 2: Αριθμός εργαστηριακά επιβεβαιωμένων θανάτων με COVID-19 στην Ελλάδα, 08 Απριλίου 2021

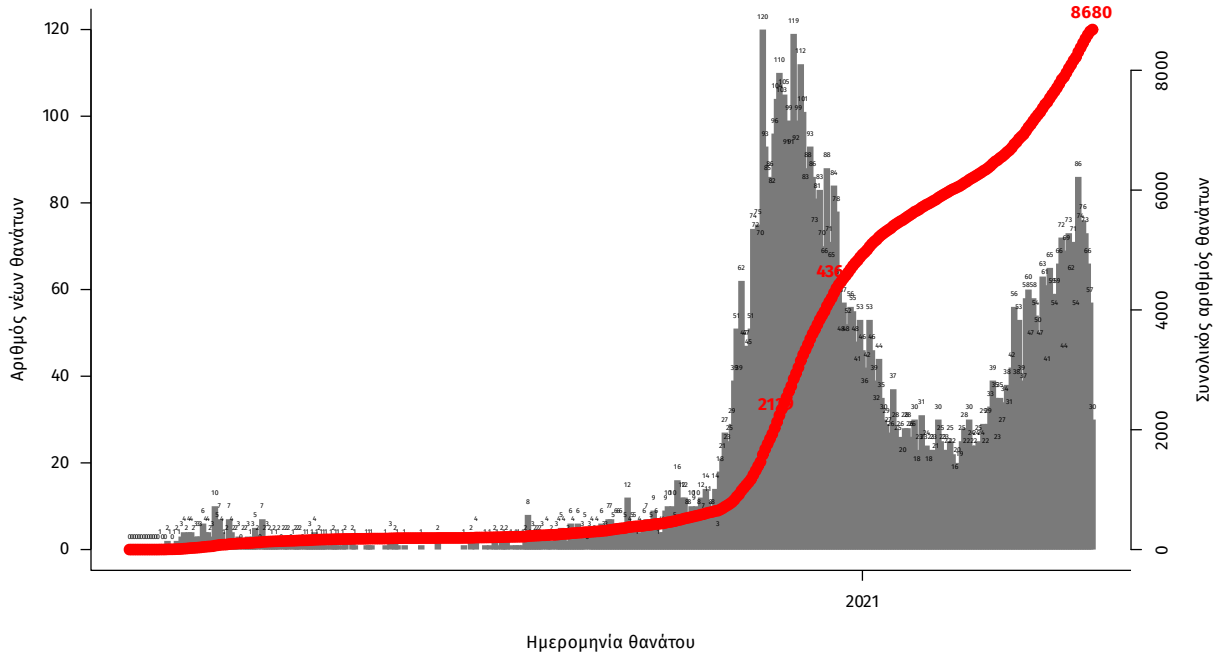

Σημ.: οι στήλες στο Διάγραμμα 2 εκφράζουν τον αριθμό νέων θανάτων με βάση την ημερομηνία θανάτου

Η διαχρονική εξέλιξη των συνολικών κρουσμάτων και συνολικού αριθμού των θανάτων ασθενών COVID-19 παρουσιάζεται στο ακόλουθο διάγραμμα.

Διάγραμμα 3: Διαχρονική εξέλιξη εργαστηριακά επιβεβαιωμένων κρουσμάτων και θανάτων

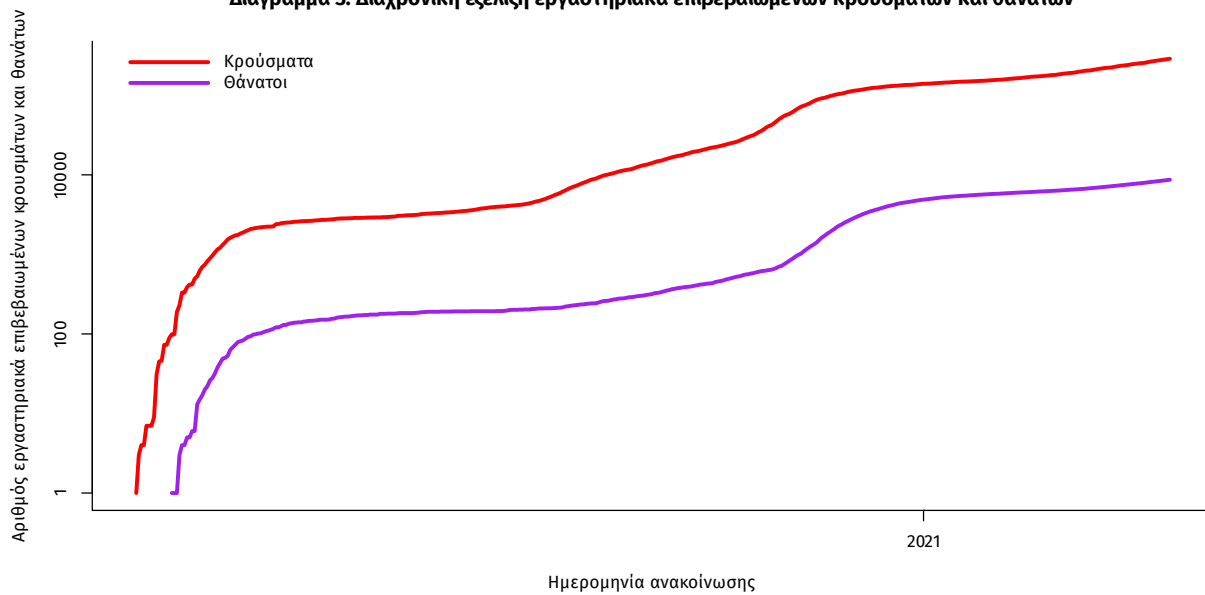

Σημ.: ευθεία γραμμή υποδηλώνει εκθετικό ρυθμό αύξησης της ασθένειας (σε λογαριθμική κλίμακα)

Ο αριθμός των ασθενών που νοσηλεύονται **δισωληνωμένοι** είναι **776** (64.8% άνδρες). Η **διάμεση ηλικία** τους είναι **67** έτη. Το 83.0% έχει υποκείμενο νόσημα ή/και ηλικία 70 ετών και άνω. Από την αρχή της πανδημίας έχουν εξέλθει από τις ΜΕΘ **1.825** ασθενείς. Οι εισαγωγές² νέων ασθενών Covid-19 στα νοσοκομεία της επικράτειας είναι **595** (ημερήσια μεταβολή **+13.55%**). Ο μέσος όρος εισαγωγών του επταημέρου είναι **522** ασθενείς. Η διάμεση ηλικία των κρουσμάτων είναι **44** έτη (εύρος 0.2 έως 105 έτη), ενώ η διάμεση ηλικία των θανόντων είναι **79** έτη (εύρος 0.2 έως 103 έτη).

Διάγραμμα 4: Ηλικιακή Κατανομή κρουσμάτων, νοσηλευόμενων στις ΜΕΘ και ασθενών που απεβίωσαν από την αρχή της πανδημίας

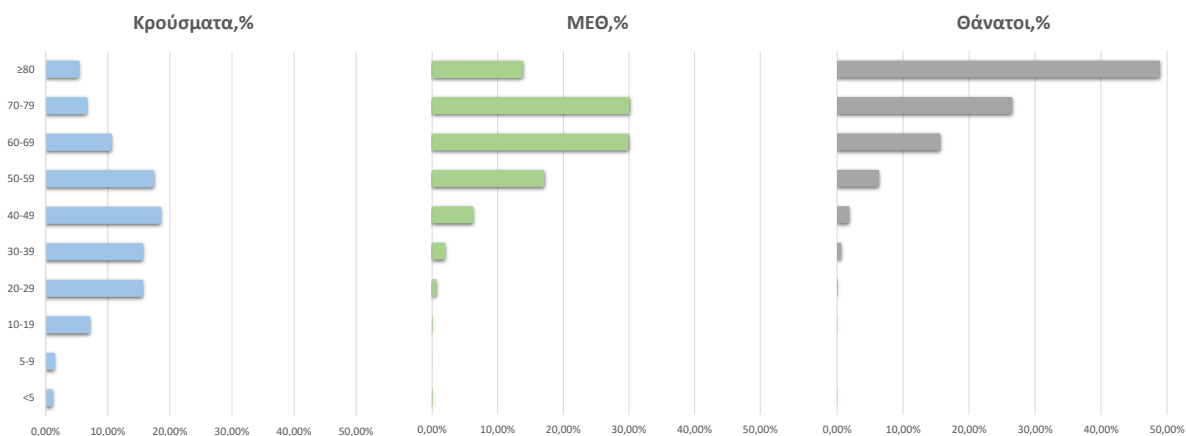

Ακολουθώς παρουσιάζεται η ηλικιακή κατανομή των (α) συνολικών κρουσμάτων, (β) των περιστατικών που κατέληξαν σε θάνατο και (γ) των ασθενών που νοσηλεύονται δισωληνωμένοι:

Πίνακας 1: Ηλικιακή κατανομή επιβεβαιωμένων κρουσμάτων COVID-19

	Σύνολο κρουσμάτων COVID-19*	Θάνατοι ασθενών με COVID-19	Νοσηλευόμενοι δισωληνωθέντες
Σύνολο			
0 – 17 ετών	20762 (7.3%)	3 (0.0%)	0 (0.0%)
18 – 39 ετών	95873 (33.8%)	59 (0.7%)	18 (2.3%)
40 – 64 ετών	119236 (42.1%)	1251 (14.4%)	275 (35.4%)
65 και άνω	47438 (16.7%)	7367 (84.9%)	483 (62.2%)
Άνδρες			
0 – 17 ετών	10955 (7.5%)	1 (0.0%)	0 (0.0%)
18 – 39 ετών	51015 (35.1%)	50 (1.0%)	11 (2.2%)
40 – 64 ετών	60398 (41.6%)	866 (17.1%)	186 (37.1%)
65 και άνω	22951 (15.8%)	4145 (81.9%)	305 (60.8%)
Γυναίκες			
0 – 17 ετών	9806 (7.1%)	2 (0.1%)	0 (0.0%)
18 – 39 ετών	44852 (32.5%)	9 (0.2%)	7 (2.6%)
40 – 64 ετών	58826 (42.6%)	385 (10.6%)	89 (32.5%)
65 και άνω	24484 (17.7%)	3222 (89.1%)	178 (65.0%)

* Τα στοιχεία αφορούν τα κρούσματα εκείνα για τα οποία είναι γνωστή και επιβεβαιωμένη η ηλικία τους

²τα δεδομένα αφορούν τις εισαγωγές της προηγούμενης μέρας που έχουν δηλωθεί στο ΕΚΑΒ.

Κατανομή ανακωινωθέντων εγχώριων κρουσμάτων: Από το σύνολο των **3.228 νέων** κρουσμάτων του νέου ιού στη χώρα **11** είναι εισαγόμενα εκ των οποίων **10** εντοπίστηκαν κατόπιν ελέγχων στις πύλες εισόδου της χώρας. Η κατανομή των **3.217** νέων εγχώριων κρουσμάτων ανά Περιφερειακή Ενότητα παρουσιάζεται στον κατωτέρω πίνακα.³

Πίνακας 2: Ημερήσιος αριθμός και κρούσματα ανά 100.000 πληθυσμού επιβεβαιωμένων εγχώριων κρουσμάτων COVID-19 ανά περιφερειακή ενότητα στις 08 Απριλίου 2021

ΠΕΡΙΦΕΡΕΙΑΚΗ ΕΝΟΤΗΤΑ	ΚΡΟΥΣΜΑΤΑ	ΜΕΣΟΣ ΟΡΟΣ ΚΡΟΥΣΜΑΤΩΝ ΤΩΝ ΤΕΛΕΥΤΑΙΩΝ 7 ΗΜΕΡΩΝ		ΚΡΟΥΣΜΑΤΑ ΑΝΑ 100000 ΠΛΗΘΥΣΜΟ	ΠΕΡΙΦΕΡΕΙΑΚΗ ΕΝΟΤΗΤΑ	ΚΡΟΥΣΜΑΤΑ	ΜΕΣΟΣ ΟΡΟΣ ΚΡΟΥΣΜΑΤΩΝ ΤΩΝ ΤΕΛΕΥΤΑΙΩΝ 7 ΗΜΕΡΩΝ		ΚΡΟΥΣΜΑΤΑ ΑΝΑ 100000 ΠΛΗΘΥΣΜΟ
		ΚΡΟΥΣΜΑΤΑ	ΤΕΛΕΥΤΑΙΩΝ 7 ΗΜΕΡΩΝ				ΚΡΟΥΣΜΑΤΑ	ΤΕΛΕΥΤΑΙΩΝ 7 ΗΜΕΡΩΝ	
ΑΙΤΩΛΟΑΚΑΡΝΑΝΙΑΣ	42	19,43	19,92	ΚΙΛΙΚΙΣ	25	25,71	31,09		
ΑΝΑΤΟΛΙΚΗΣ ΑΤΤΙΚΗΣ	174	137,00	34,64	ΚΟΖΑΝΗΣ	52	53,43	34,62		
ΑΡΓΟΛΙΔΑΣ	15	10,43	15,46	ΚΟΡΙΝΘΙΑΣ	28	25,86	19,3		
ΑΡΚΑΔΙΑΣ	18	17,14	20,76	ΚΩ	10	11,14	29,07		
ΑΡΤΑΣ	2	1,71	2,95	ΛΑΚΩΝΙΑΣ	4	7,43	4,49		
ΑΧΑΪΑΣ	117	87,14	37,71	ΛΑΡΙΣΑΣ	89	61,43	31,3		
ΒΟΙΩΤΙΑΣ	38	32,71	32,23	ΛΑΣΙΘΙΟΥ	6	6,29	7,96		
ΒΟΡΕΙΟΥ ΤΟΜΕΑ ΑΘΗΝΩΝ	196	132,00	33,13	ΛΕΣΒΟΥ	13	7,71	15,04		
ΓΡΕΒΕΝΩΝ	5	7,57	15,74	ΜΑΓΝΗΣΙΑΣ	31	24,86	16,31		
ΔΡΑΜΑΣ	12	11,29	12,21	ΜΕΣΣΗΝΙΑΣ	10	4,57	6,25		
ΔΥΤΙΚΗΣ ΑΤΤΙΚΗΣ	117	89,14	72,7	ΜΗΛΟΥ	1	1,57	10,07		
ΔΥΤΙΚΟΥ ΤΟΜΕΑ ΑΘΗΝΩΝ	246	163,14	50,24	ΝΑΞΟΥ	3	2,14	14,4		
ΕΒΡΟΥ	26	18,86	17,57	ΝΗΣΩΝ	14	10,57	18,75		
ΕΥΒΟΙΑΣ	29	25,86	13,76	ΝΟΤΙΟΥ ΤΟΜΕΑ ΑΘΗΝΩΝ	132	119,71	24,91		
ΕΥΡΥΤΑΝΙΑΣ	8	4,43	39,84	ΞΑΝΘΗΣ	11	10,86	9,89		
ΖΑΚΥΝΘΟΥ	7	7,71	17,17	ΠΕΙΡΑΙΩΣ	245	163,86	54,57		
ΗΛΕΙΑΣ	24	25,14	15,07	ΠΕΛΛΑΣ	55	47,71	39,38		
ΗΜΑΘΙΑΣ	23	20,00	16,36	ΠΙΕΡΙΑΣ	18	13,00	14,21		
ΗΡΑΚΛΕΙΟΥ	45	46,43	14,73	ΠΡΕΒΕΖΑΣ	3	1,29	5,22		
ΘΑΣΟΥ	4	2,43	29,05	ΡΕΘΥΜΝΟΥ	13	13,14	15,19		
ΘΕΣΣΑΛΟΝΙΚΙΑΣ	2	3,86	4,59	ΡΟΔΟΠΗΣ	14	13,29	12,5		
ΘΕΣΣΑΛΟΝΙΚΗΣ	435	326,29	39,18	ΡΟΔΟΥ	22	14,29	18,36		
ΘΗΡΑΣ	1	1,29	5,3	ΣΑΜΟΥ	1	4,29	3,03		
ΙΚΑΡΙΑΣ	1	0,14	10,12	ΣΕΡΡΩΝ	55	34,57	31,17		
ΙΩΑΝΝΙΝΩΝ	22	23,57	13,1	ΤΗΝΟΥ	1	0,43	11,58		
ΚΑΒΑΛΑΣ	15	22,14	12,01	ΤΡΙΚΑΛΩΝ	10	10,57	7,63		
ΚΑΛΥΜΝΟΥ	22	16,29	74,7	ΦΘΙΩΤΙΔΑΣ	18	20,14	11,38		
ΚΑΡΔΙΤΣΑΣ	22	25,29	19,38	ΦΛΩΡΙΝΑΣ	3	5,71	5,83		
ΚΑΣΤΟΡΙΑΣ	20	16,00	39,74	ΦΟΚΙΔΑΣ	4	3,00	9,91		
ΚΕΑΣ - ΚΥΘΝΟΥ	1	0,71	25,57	ΧΑΛΚΙΔΙΚΗΣ	33	16,29	31,16		
ΚΕΝΤΡΙΚΟΥ ΤΟΜΕΑ ΑΘΗΝΩΝ	454	299,29	44,1	ΧΑΝΙΩΝ	31	18,86	19,8		
ΚΕΡΚΥΡΑΣ	8	7,00	7,66	ΧΙΟΥ	7	7,71	13,29		
ΚΕΦΑΛΛΗΝΙΑΣ	4	1,71	11,17	ΥΠΟ ΔΙΕΡΕΥΝΗΣΗ	100				

Δείγματα που έχουν ελεγχθεί: Από την 1η Ιανουαρίου 2020 μέχρι σήμερα, στα εργαστήρια που διενεργούν ελέγχους για τον νέο κορωνοϊό (SARS-CoV-2) και που δηλώνουν συστηματικά το σύνολο των δειγμάτων που ελέγχουν, έχουν συνολικά ελεγχθεί **4.305.364** κλινικά δείγματα ενώ από Μονάδες Υγείας και Κλιμάκια του ΕΟΔΥ που διενεργούν ελέγχους Rapid Ag έχουν ελεγχθεί **2.631.307** δείγματα. Ο μέσος όρος του επημερέρου είναι **47.717** δειγματοληπτικοί έλεγχοι.

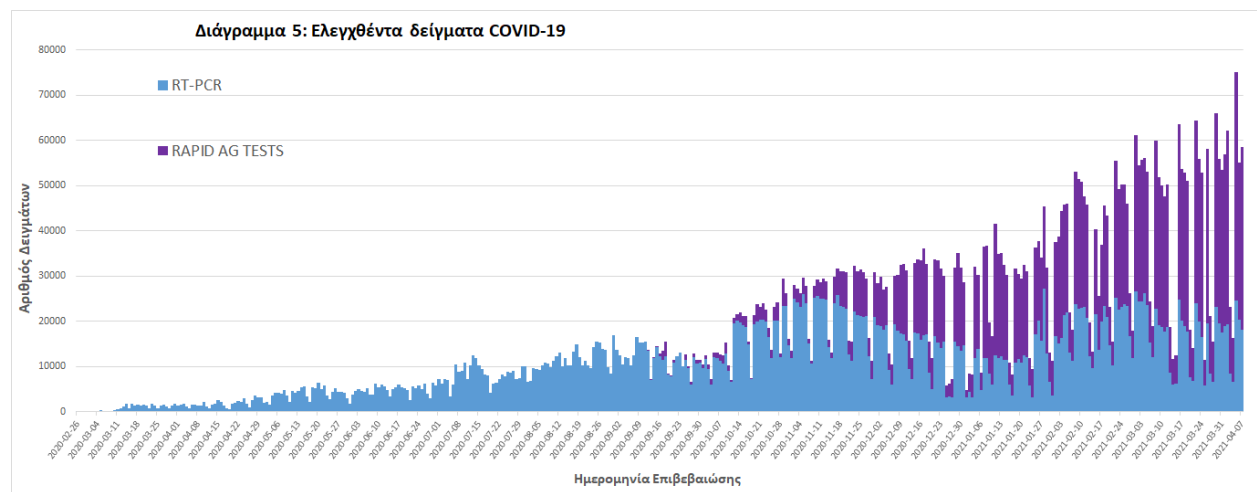

³ Η παρούσα κατανομή δύναται να τροποποιηθεί ανάλογα τα διαθέσιμα επιδημιολογικά δεδομένα, αναγράφονται μόνο οι ΠΕ με καταγεγραμμένα κρούσματα

Γεωγραφική διασπορά: Ο χάρτης αποτυπώνει τη γεωγραφική κατανομή των συνολικών κρουσμάτων COVID-19 (από την αρχή της επιδημίας) ανά Περιφερειακή Ενότητα της χώρας, με βάση την δηλωθείσα διεύθυνση μόνιμης κατοικίας του ασθενούς, ή τη διεύθυνση προσωρινής διαμονής για τους τουρίστες και άλλους προσωρινά διαμένοντες στην Ελλάδα. Συμπεριλαμβάνονται τόσο κρούσματα με ιστορικό ταξιδιού (“εισαγόμενα”) όσο και κρούσματα με πιθανή εγχώρια μετάδοση.

Διάγραμμα 6: Χάρτης αθροιστικής επίπτωσης επιβεβαιωμένων κρουσμάτων COVID-19, 08 Απριλίου 2021

Με βάση τον τόπο μόνιμης κατοικίας, ή προσωρινής διαμονής (για τους προσωρινά διαμένοντες)

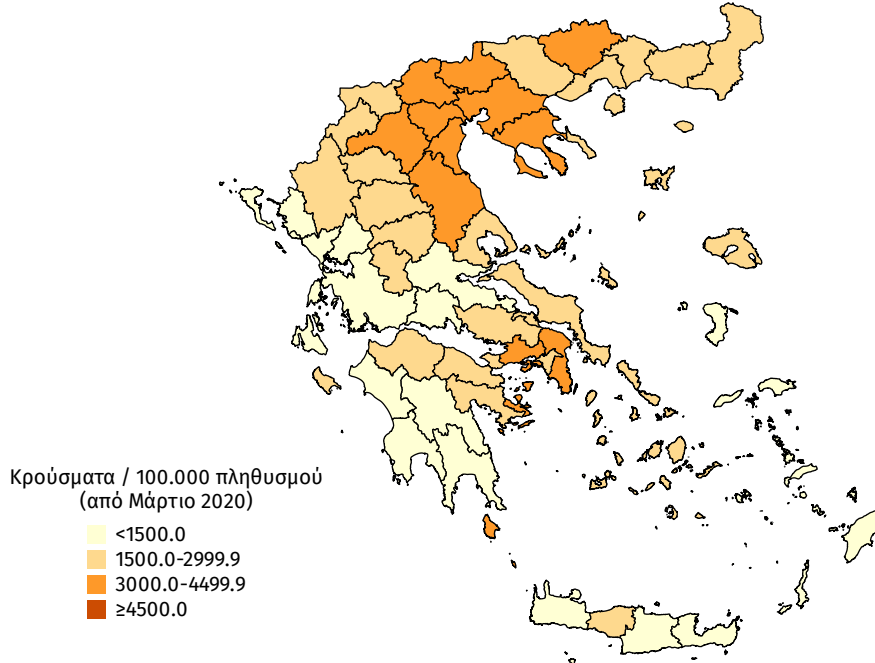

Διάγραμμα 7: Χάρτης επίπτωσης τελευταίων δεκατεσσάρων ημερών επιβεβαιωμένων κρουσμάτων COVID-19, 08 Απριλίου 2021

Με βάση τον τόπο μόνιμης κατοικίας, ή προσωρινής διαμονής (για τους προσωρινά διαμένοντες)

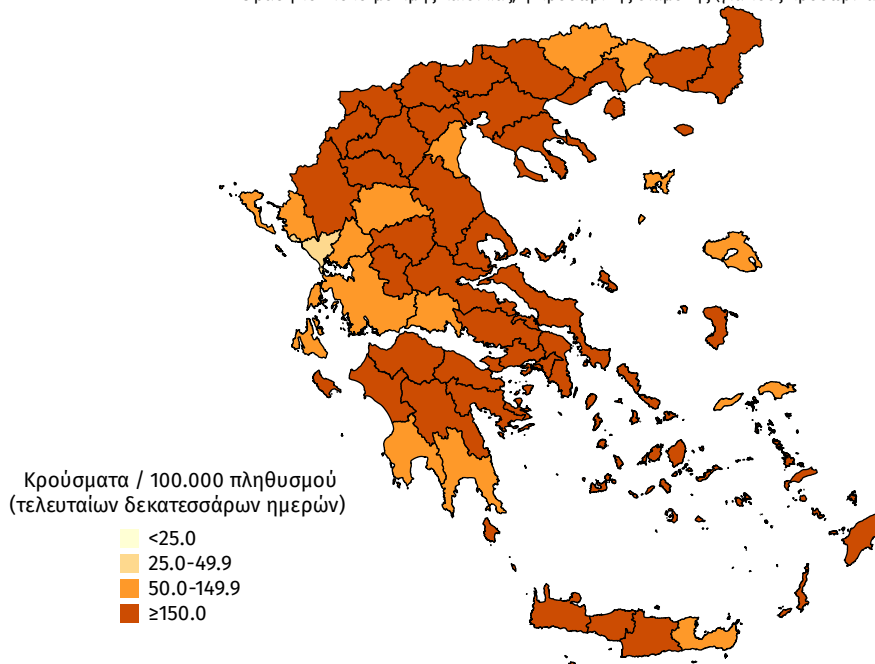

Εθνικό Δίκτυο Γονιδιωματικής Επιτήρησης για τις μεταλλάξεις του SARS-CoV-2

Ολοκληρώθηκε η γονιδιωματική ανάλυση σε 897 επιλεγμένα δείγματα που αφορούν στην περίοδο 4 Ιανουαρίου έως 25 Μαρτίου 2021. Τα δείγματα προέρχονται από τις Περιφέρειες Δυτικής Μακεδονίας, Κεντρικής Μακεδονίας, Δυτικής Ελλάδας, Πελοποννήσου, Αττικής, Κρήτης, Ηπείρου, Θεσσαλίας, Ιονίων Νήσων, Νότιου Αιγαίου, Βόρειου Αιγαίου και Στερεάς Ελλάδας.

Από τον έλεγχο των 897 δειγμάτων, αναδείχθηκαν συνολικά 711 δείγματα με στελέχη μεταλλάξεων ειδικού ενδιαφέροντος (Variants Of Concern - VOC), 76 δείγματα με στελέχη υπό διερεύνηση (Variants Under Investigation - VUI) και ένα δείγμα θετικό για Variant with deletion in S Gene. Τα 711 δείγματα με στελέχη μεταλλάξεων ειδικού ενδιαφέροντος αφορούσαν τη μετάλλαξη B.1.1.7/UK lineage (Variant VOC_202012) ενώ από τα 76 δείγματα με στελέχη VUI, τα 75 αφορούσαν το στέλεχος B.1.1.318 (Variant_E484K) και 1 αφορούσε το στέλεχος B.1.1 (Variant_E484K) (Πίνακας 3).

Επιπλέον, ολοκληρώθηκε η γονιδιωματική ανάλυση σε 11 επιλεγμένα δείγματα που αφορούν στην περίοδο 9 Οκτωβρίου έως 28 Δεκεμβρίου του 2020. Τα δείγματα προέρχονται από την Περιφέρεια Αττικής. Από τον έλεγχο των δειγμάτων αυτών δεν αναδείχθηκε κανένα δείγμα με στελέχη μεταλλάξεων ειδικού ενδιαφέροντος (VOC) ή με στελέχη μεταλλάξεων υπό διερεύνηση (VUI).

Συνολικά έχουν ταυτοποιηθεί 4084 θετικά για την παρουσία μετάλλαξης B.1.1.7/UK lineage (Variant VOC_202012) (Πίνακας 4) και 59 θετικά για την παρουσία μετάλλαξης B.1.351/South Africa (Variant 501.V2) από την έναρξη λειτουργίας του Εθνικού Δικτύου Γονιδιωματικής Επιτήρησης για τις μεταλλάξεις του SARS-CoV-2 έως σήμερα. Από τα 59 θετικά στελέχη για την παρουσία μετάλλαξης Lineage B.1.351/South Africa (Variant 501.V2) τα 57 είναι εγχώρια, εκ των οποίων 47 προέρχονται από την Περιφερειακή Ενότητα Θεσσαλονίκης, 2 από την Περιφερειακή Ενότητα Ιωαννίνων, 5 από την Περιφέρεια Αττικής, 1 από την Περιφερειακή Ενότητα Αιτωλοακαρνανίας, 1 από την Περιφερειακή Ενότητα Ηρακλείου και 1 από την Περιφερειακή Ενότητα Χανίων.

Πίνακας 3: Απόλυτη και σχετική συχνότητα θετικών δειγμάτων για μετάλλαξη του SARS-CoV-2 ανά τύπο στελέχους από την έναρξη λειτουργίας του Εθνικού Δικτύου Γονιδιωματικής Επιτήρησης για τις μεταλλάξεις του SARS-CoV-2 μέχρι σήμερα.

Στέλεχος	Αριθμός νεοαπομονωθέντων στελεχών	Σύνολο στελεχών	Ποσοστό επί του συνόλου
B.1.1.7/UK lineage (Variant VOC_202012)	711	4084	93,56%
B.1.351/South Africa (Variant 501.V2)	0	59	1,35%
Variant with deletion in S Gene	1	41	0,94%
VariantY453F	0	6	0,14%
B.1.1.318 (Variant E484K)	75	171	3,92%
R1 (Variant E484K)	0	1	0,02%
B.1.1 (Variant E484K)	1	1	0,02%
Variant19B/A.23.1	0	1	0,02%
VariantVUI-202102/03	0	1	0,02%
Σύνολο	788	4365	100,0%

Πίνακας 4: Απόλυτη συχνότητα θετικών δειγμάτων για τη μετάλλαξη **B.1.1.7/UKlineage (VariantVOC_202012)** του SARS-CoV-2 ανά είδος κρούσματος (εγχώριο-εισαγόμενο) από την έναρξη λειτουργίας του Εθνικού Δικτύου Γονιδιωματικής Επιτήρησης για τις μεταλλάξεις του SARS-CoV-2 μέχρι σήμερα.⁴

ΕΓΧΩΡΙΑ			ΕΙΣΑΓΟΜΕΝΑ		
ΠΕΡΙΦΕΡΕΙΑΚΗ ΕΝΟΤΗΤΑ	Αριθμός νεοαπομονωθέντων		ΣΗΜΕΙΟ ΑΝΙΧΝΕΥΣΗΣ	Αριθμός νεοαπομονωθέντων	
	στελεχών	Σύνολο στελεχών		στελεχών	Σύνολο στελεχών
ΑΓΝΩΣΤΗ	21	31	ΠΥΛΗ ΕΙΣΟΔΟΥ		
ΑΙΤΩΛΟΑΚΑΡΝΑΝΙΑΣ	7	15	ΑΕΡΟΔΡΟΜΙΟ ΕΛ. ΒΕΝΙΖΕΛΟΣ	0	31
ΑΝΑΤΟΛΙΚΗΣ ΑΤΤΙΚΗΣ	113	452	ΤΕΛΩΝΕΙΟ ΕΥΖΩΝΟΙ	2	16
ΑΡΓΟΛΙΔΑΣ	5	5	ΑΕΡΟΔΡΟΜΙΟ ΜΑΚΕΔΟΝΙΑΣ	0	2
ΑΡΤΑΣ	1	5	ΠΡΟΜΑΧΩΝΑΣ	1	3
ΑΧΑΪΑΣ ⁽¹⁾	0	93	ΠΕΡΙΦΕΡΕΙΑΚΕΣ		
ΒΟΙΩΤΙΑΣ	2	9	ΕΝΟΤΗΤΕΣ ⁽²⁾		
ΒΟΡΕΙΟΥ ΤΟΜΕΑ			ΑΝΑΤΟΛΙΚΗΣ ΑΤΤΙΚΗΣ	0	1
ΑΘΗΝΩΝ ⁽¹⁾	84	423	ΒΟΡΕΙΟΥ ΤΟΜΕΑ ΑΘΗΝΩΝ	0	2
ΓΡΕΒΕΝΩΝ	0	3	ΗΜΑΘΙΑΣ	0	1
ΔΡΑΜΑΣ	0	1	ΗΡΑΚΛΕΙΟΥ	0	2
ΔΥΤΙΚΗΣ ΑΤΤΙΚΗΣ	10	52	ΘΕΣΣΑΛΟΝΙΚΗΣ	0	4
ΔΥΤΙΚΟΥ ΤΟΜΕΑ ΑΘΗΝΩΝ	55	294	ΙΩΑΝΝΙΝΩΝ	0	4
ΕΥΒΟΙΑΣ	8	24	ΚΕΝΤΡΙΚΟΥ ΤΟΜΕΑ ΑΘΗΝΩΝ	0	5
ΗΜΑΘΙΑΣ	1	9	ΚΕΡΚΥΡΑΣ	0	1
ΗΡΑΚΛΕΙΟΥ	0	295	ΝΟΤΙΟΥ ΤΟΜΕΑ ΑΘΗΝΩΝ	0	2
ΘΑΣΟΥ	0	3	ΠΕΙΡΑΙΩΣ	0	1
ΘΕΣΠΡΩΤΙΑΣ	0	6	ΠΡΕΒΕΖΑΣ	0	1
ΘΕΣΣΑΛΟΝΙΚΗΣ	19	299	ΧΑΛΚΙΔΙΚΗΣ	1	1
ΙΩΑΝΝΙΝΩΝ	0	17			
ΚΑΒΑΛΑΣ	0	1			
ΚΑΡΔΙΤΣΑΣ	1	5			
ΚΑΣΤΟΡΙΑΣ	0	6			
ΚΕΝΤΡΙΚΟΥ ΤΟΜΕΑ ΑΘΗΝΩΝ	193	1005			
ΚΕΡΚΥΡΑΣ	4	30			
ΚΟΖΑΝΗΣ	8	50			
ΚΟΡΙΝΘΙΑΣ	4	9			
ΛΑΚΟΝΙΑΣ	1	1			
ΛΑΡΙΣΑΣ	5	105			
ΛΑΣΙΘΙΟΥ ⁽¹⁾	0	42			
ΛΕΣΒΟΥ	6	25			
ΛΕΥΚΑΔΑΣ	0	5			
ΜΑΓΝΗΣΙΑΣ	0	2			
ΜΕΣΣΗΝΙΑΣ	3	4			
ΝΑΞΟΥ	1	1			
ΝΗΣΩΝ	4	8			
ΝΟΤΙΟΥ ΤΟΜΕΑ ΑΘΗΝΩΝ	92	341			
ΠΑΡΟΥ	1	1			
ΠΕΙΡΑΙΩΣ	32	125			
ΠΕΛΛΑΣ	0	12			
ΠΙΕΡΙΑΣ	0	5			
ΠΡΕΒΕΖΑΣ	3	9			
ΡΕΘΥΜΝΟΥ	0	70			
ΡΟΔΟΥ	0	5			
ΣΕΡΡΩΝ	0	3			
ΣΥΡΟΥ	1	4			
ΤΡΙΚΑΛΩΝ	0	9			
ΦΘΙΩΤΙΔΑΣ	13	27			
ΦΛΩΡΙΝΑΣ	0	2			
ΧΑΛΚΙΔΙΚΗΣ	9	31			
ΧΑΝΙΩΝ	0	28			
ΣΥΝΟΛΟ ΕΓΧΩΡΙΩΝ	707	4007	ΣΥΝΟΛΟ ΕΙΣΑΓΟΜΕΝΩΝ	4	77
ΣΥΝΟΛΟ ΚΡΟΥΣΜΑΤΩΝ					4084

(1): Περιλαμβάνονται και κρούσματα που ανήκουν σε γνωστές συρροές

(2): Περιφερειακές Ενότητες όπου ανιχνεύθηκαν θετικά κρούσματα με ιστορικό ταξιδιού από χώρα του εξωτερικού

Τα δείγματα για γονιδιωματική ανάλυση έχουν επιλεγεί με συγκεκριμένα εργαστηριακά κριτήρια και δεν προσφέρονται στην παρούσα φάση για εξαγωγή συμπερασμάτων σχετικά με τη διασπορά των στελεχών στον πληθυσμό.

⁴ Η παρούσα κατανομή δύναται να τροποποιηθεί ανάλογα τα διαθέσιμα επιδημιολογικά δεδομένα, αναγράφονται μόνο οι ΠΕ με καταγεγραμμένες μεταλλάξεις.

Παράρτημα 1: Επιδημικές καμπύλες κρουσμάτων COVID-19 με βάση την δηλωθείσα διεύθυνση μόνιμης κατοικίας του κρούσματος ή τη διεύθυνση προσωρινής διαμονής για τους τουρίστες και άλλους προσωρινά διαμένοντες στην Ελλάδα. Συμπεριλαμβάνονται τόσο κρούσματα με ιστορικό ταξιδιού όσο και κρούσματα με πιθανή εγχώρια μετάδοση.

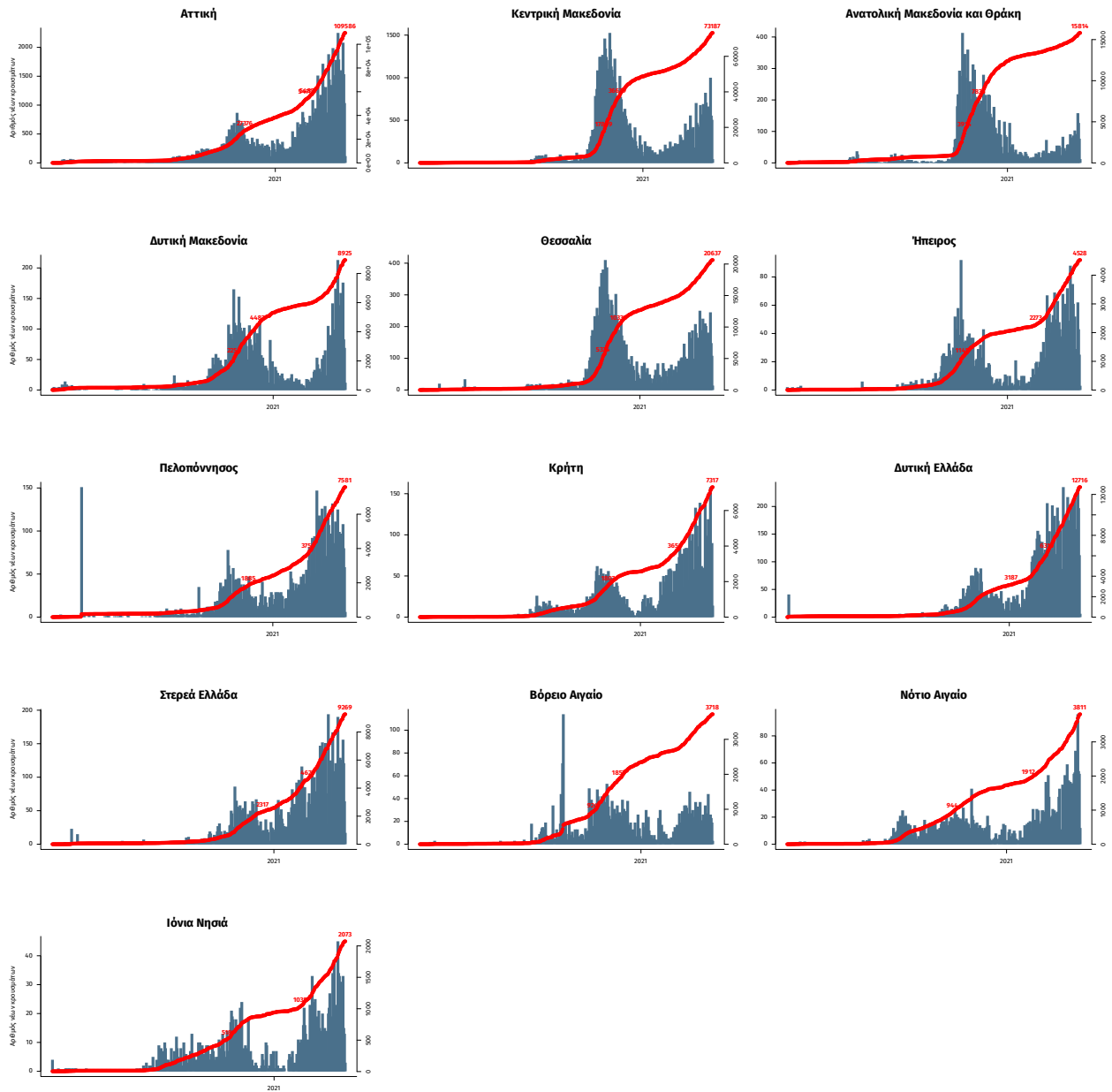

Σημ.: οι στήλες εκφράζουν τον αριθμό νέων κρουσμάτων με βάση την ημερομηνία λήψης εργαστηριακού δείγματος, και όχι με βάση την ημερομηνία ανακοίνωσης των κρουσμάτων.